

EVALUAREA ACTIVITĂȚII ASISTENȚEI MEDICALE PRIMARE ÎN IMSP ” CENTRUL DE SĂNĂTATE SOROCA” a. 2025

Organigrama CS Soroca

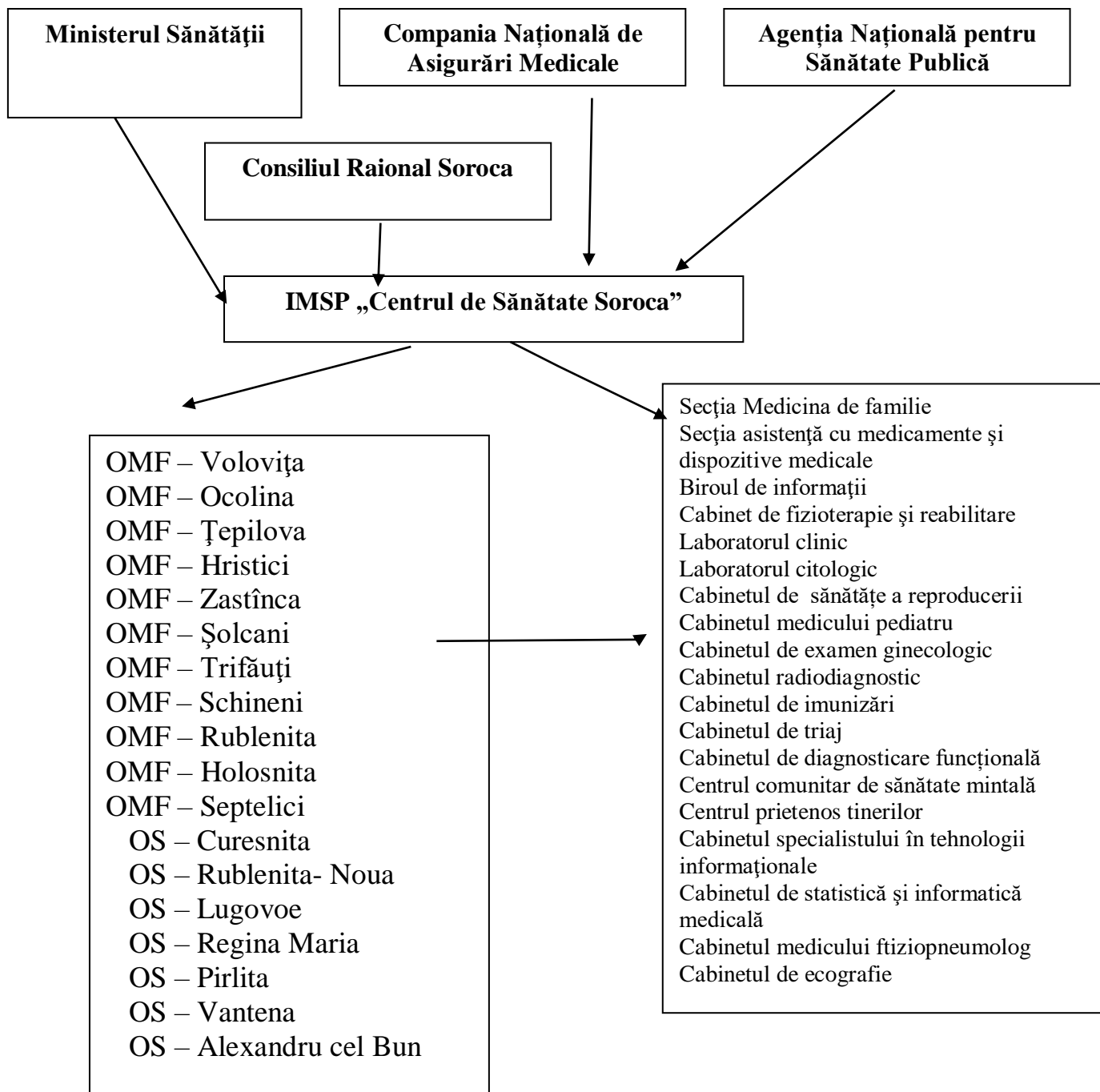

Conform structurii aprobate Centrul de Sănătate Soroca de nivel raional are în componența sa:

- Secția Medicina de familie cu 16 sectoare în sectorul urban și 11 Oficii ale Medicilor de Familie, 7 Oficii de Sănătate în sectorul rural, care a deservit o populație de 43718 locuitori.
- Secția asistență cu medicamente și dispozitive medicale
- Biroul de informații
- Cabinet de fizioterapie și reabilitare
- Laboratorul clinic
- Laboratorul citologic
- Cabinetul de reproducere a sănătății
- Cabinetul medicului pediatru
- Cabinetul de examen ginecologic
- Cabinetul radiodiagnostic
- Cabinetul de ecografie
- Cabinetul de imunizări
- Cabinetul de triaj
- Cabinetul de diagnostic funcțional
- Centrul comunitar de sănătate mintală
- Centrul prietenos tinerilor
- Cabinetul de statistică și informatică medicală
- Cabinetul specialistului în tehnologii informaționale
- Cabinetul arhivei medicale
- Cabinetul medicului ftiziopneumolog
- Cabinetul de ecografie

În cadrul IMSP CS Soroca activează 195 angajați și 2 cumulari externi;
Medici total: 37
Din ei medici de familie: 24
Asistenți medicali total: 103
Din ei asistenți medicali de familie: 62
Personal medical inferior: 25
Alt personal: 30

Total pentru anul 2025 în cadrul IMSP CS Soroca au fost angajați 6 medici , dintre care un tânăr specialist cu îndreptarea Ministerului Sănătății și 6 asistenți medicali, dintre ei un tânăr specialist (în sectorul rural) cu îndreptarea Ministerului Sănătății al RM.

- **Proporția medicilor de familie în diferite grupe de vârstă (%)**

În urma analizei s-a constatat că cei mai mulți medici de familie se încadrează în categoria de vârstă 65 ani și mai mult (45,83%) , urmată de categoria 55 – 64 ani (20,83%) , până la 35 ani (12,5%) și respectiv 45-54 ani la fel avem (20,83%). Este necesar de acordat o atenție deosebită faptului că aproape 46% din medici de familie sunt în categoria de vârstă peste 65 ani, ceea ce înseamnă că acești specialiști posibil vor părăsi sistemul de sănătate în timpul cel mai apropiat.

Compartimentul: Activitatea Economico-Financiară

Asigurarea cu medicamente și consumabile medicale donate cu titlu gratuit, din ajutor umanitar în dinamica anilor 2021-2025 atestă o scădere cu 170,3 mii lei față de anul 2024. Stocul valorează 723,9 mii lei.

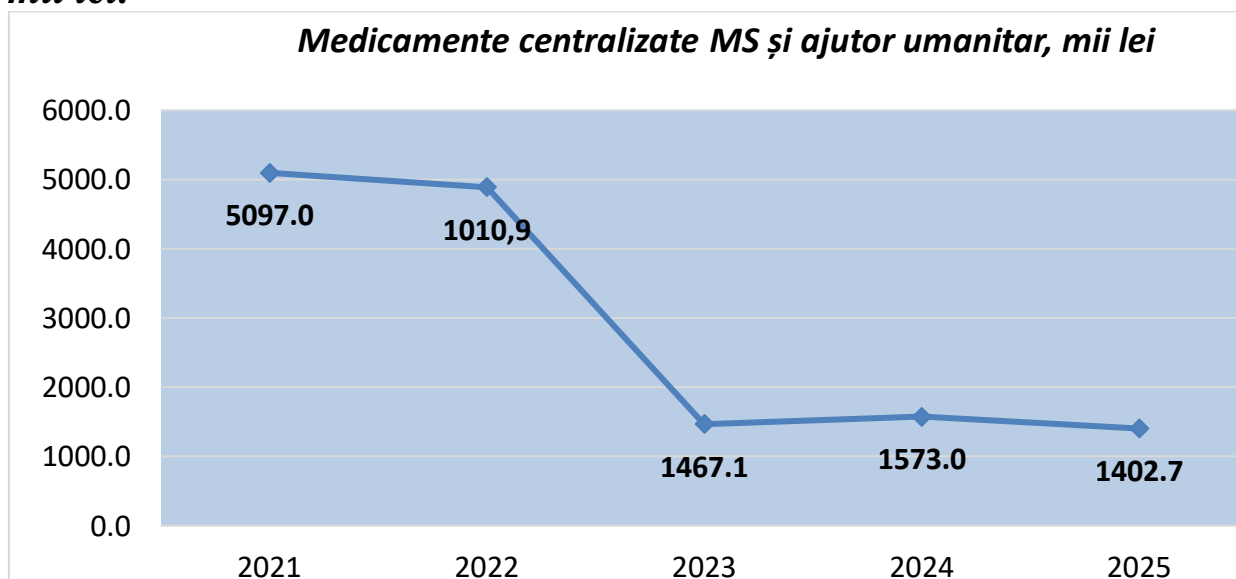

În scopul asigurării accesului populației la medicamente și dispozitive medicale conform rețetei compensate, din Fondurile asigurării obligatorii de asistență medicală, au fost realizate în dinamica anilor 2021-2025 medicamente compensate și dispozitive medicale.

Indicatorul se bazează pe extinderea listei a medicamentelor compensate și dispozitivelor medicale, este în scădere din cauza deschiderii farmaciilor în sectorul rural de către agenți economici licențiați în domeniul farmaceutic, din cadrul Proiectului guvernamental „Farmacie în satul tău,,

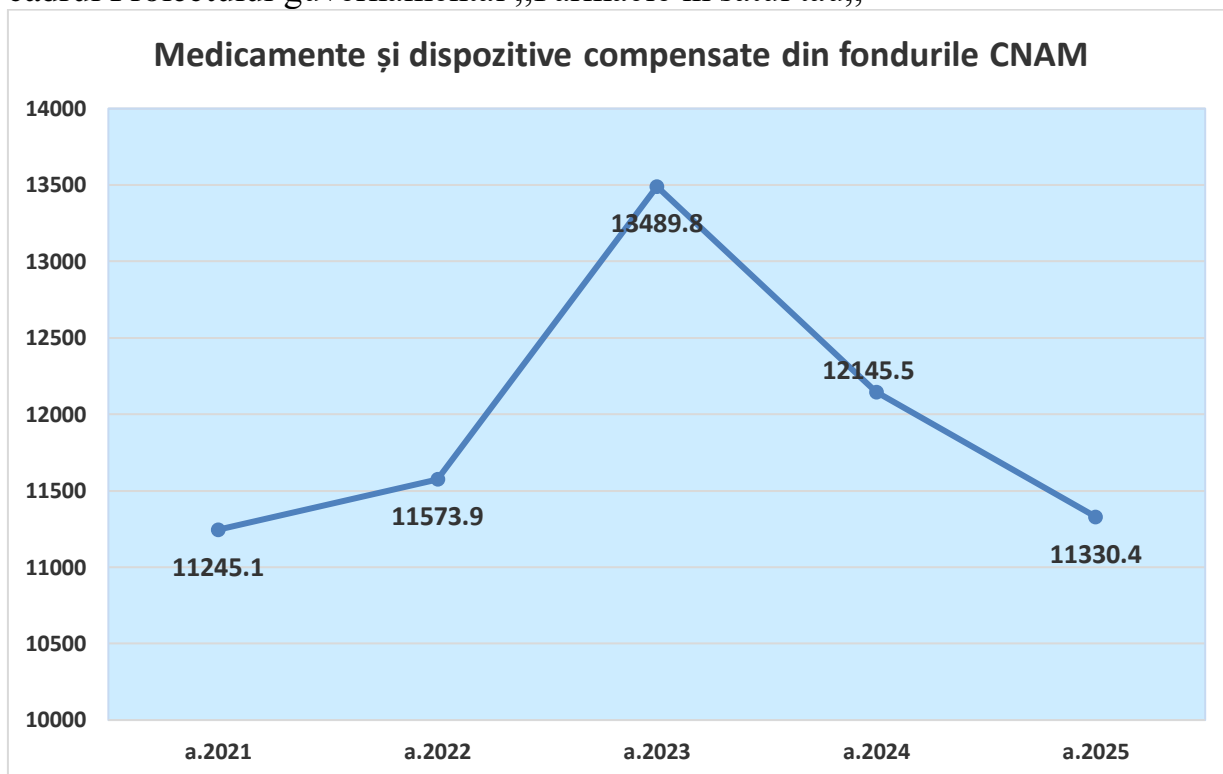

Investițiile în baza tehnico-materială pe parcursul anului 2025 din Fondurile Asigurării obligatorii de asistență medicală au constituit:

- 317 025,87 lei- Reparația curentă a mijloacelor fixe;
- 2 355 948,94 lei -Procurarea mijloacelor fixe, din care:

dotarea cu echipament performant- aparatul de radiografie digitală, dispozitive pentru cabinetul de fizioterapie, tehnica de calcul, climatizoare, contribuind la îmbunătățirea calității serviciilor oferite populației.

Aspectele medico–demografice in relatie cu sanatatea
Structura populației după sex, mediu și vîrstă:

	La 01.01. 2024	La 01.01. 2025	La 01.01. 2026	Raionul Soroca 01.01.2025	Raionul Soroca 01.01.2026
Populația la evidența m/f	43718	42870	43549	83678	83672
din ei asigurați	29125	27646	28102	53854	53253
-/- %	66.6	64.5	64.5	64.4	63.6
Populația urbană (abs.)	28989	28747	29706	35902	36865
-/- %	66.3	67.0	68.2	43.0	44.1
Populația rurală (abs.)	14729	14123	13843	14729	46807
-/- %	33.7	33.0	31.8	57.8	55.9
0 – 18 ani	7812	7681	7704	14548	14386
-/- %	17.9	17.9	17.7	17.4	17.2
adulți	35906	35185	35845	69130	69286
-/- %	82.1	82.1	82.3	82.6	82.8
Vîrsta aptă de muncă	26272	25781	26305	50629	50546
-/- %	60.1	73.3	73.4	72.7	73.0
din ei asigurați	11679	10557	10907	20444	20187
-/- %	44.5	40.9	41.5	40.7	39.9
Vîrsta pensionară	9634	9408	9540	18862	18740
-/- %	22.0	21.9	21.9	22.5	22.4

La evidența medicilor de familie in CS Soroca la 1 ianuarie 2026 populația constituie 43549 locuitori față de 42870 locuitori la 01.01.2025(+679 persoane).

SITUAȚIA DEMOGRAFICĂ

	2023		2024		2025		Raionul Soroca 2025	Media pe raioane
	abs	la 1000	abs	la 1000	abs	la 1000	la 1000	RM
								la 1000
Natalitatea	195	4.4	185	4.2	167	3.9	3.8	10.2
Mortalitatea generală	397	9.0	411	9.4	404	9.4	11.4	15.5
Sporul natural	-202	-4.6	-226	-5.2	-237	-5.5	-7.6	-5.5
Mortalitatea infantilă	0	0.0	0	0.0	2	11.98	6.29	13.2
Mortalitatea neonatală precoce	0	0.0	0	0.0	0	0.0	0.0	6.3
Mortinatalitatea	0	0.0	1	5.38	1	5.95	6.25	6.6
Mortalitatea perinatală	0	0.0	0	0.0	0	0.0	0.0	12.9
Mortalitatea materna	1	512.8	0	0.0	0	0.0	0.0	12.1

Pe parcursul anului 2025 pe CS Soroca au fost înregistrați 167 nou născuți vii. **Natalitatea** comparativ cu anul precedent are tendință de micșorare de la 4.2 la 3.9 la 1000 populație.

- - In 4 localitati (Vantena, Tepilova, Lugovoe, Regina Maria) pe parcursul anului nu s-a inregistrat nici un copil nou-nascut.

Mortalitatea generală constituie 9.4 la 1000 populație față de 9.4 la 1000 populație (a.2024). Pe parcursul anului 2025 au decedat 404 persoane fata de 411 in 2024.

- **Din numărul total de decese:**
- bărbați - 213 decese – 52.7%
- femei - 191 decese – 47.3%

Repartizarea decedaților după locul de deces:

- **În staționar** pe parcursul anului gestoriar au decedat 115 persoane – 28.5%
- **La domiciliu** în total au decedat 283 persoane – (70%) .
- **În alt loc** au decedat 6 persoane- 1.5% .

În structura mortalității generale primul loc îl ocupă bolile sistemului cardiovascular – 51.6 la 10000 locuitori (221cazuri) sau 54.7% din numărul total de decese .

Analiza mortalității cauzate de bolile aparatului circulator a demonstrat, că circa 19% din numărul total de decese revin cardiopatiilor ischemice.

Pe parcursul anului 2025 s –au înregistrat 13 cazuri de infarct miocardic acut .

Boli cerebrovasculare acute - 14 cazuri ce constituie 3.3 la 10000 populație .

Locul doi îl ocupă bolile oncologice – 86 cazuri – 21,3% .

Locul trei in structura cauzelor de deces il ocupa bolile aparatului digestiv- 29 cazuri - 7.2 % .

În stil grafic:

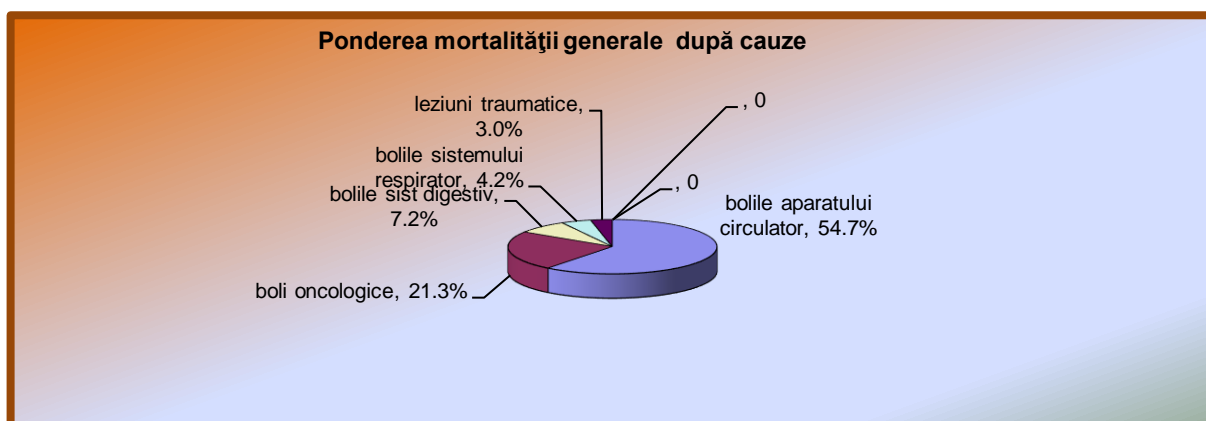

.....

Mortalitatea în vîrsta aptă de muncă:

- **Mortalitatea în vîrsta aptă de muncă** a înregistrat 71 persoane-17.6% .
 - Mortalitatea în vîrsta aptă de muncă la domiciliu constituie 39 persoane sau 54.9 % .
 - Din numărul total apți de muncă decedați la domiciliu – asigurați 19 persoane, ce constituie – 48.7 % .
- In stationar au decedat 29 persoane apte de munca sau 40.8% si in alt loc au decedat 3persoane sau 4.2%.**

Structura mortalității generale în vîrsta aptă de muncă

	2023			2024			2025			Raionul Soroca la 10000
	abs	ind		abs	ind		abs	ind		
		la 10000	%		la 10000	%		la 10000	%	
Bolile aparatului circulator	22	8.3	25.9	30	11.4	38.7	21	8.1	29.6	6.6
Bolile oncologice	23	8.7	27.1	26	9.9	29.2	15	5.8	21.1	6.0
Leziuni traumatice otrăviri	8	3.0	9.4	6	2.3	6.7	4	1.6	5.6	2.0
Bolile sistemului digestiv	16	6.0	18.8	14	5.3	15.7	14	5.4	19.7	2.1
Covid-19	0	0.0	0.0	0	0.0	0.0	0	0.0	0.0	0.0
Bolile sistemului respirator	6	2.3	7.1	6	2.3	6.7	8	3.1	11.3	2.6

Structura mortalității în vîrsta aptă de muncă :

- **maladiile cardiovasculare** în structura mortalității în vîrsta aptă de muncă s - au plasat pe locul intii – 21 cazuri - 29.6% sau 8.1 la 10000 locuitori față de 30 cazuri - 33.7% sau 11.4 la 10000 locuitori (a. 2024)
- **Locul doi îl ocupă bolile oncologice** - 15 cazuri – 21.1 % sau 5.8 la 10000 populație față de 26 cazuri – 29.2 % sau 9.9 la 10000 locuitori
- **Pe locul trei s-au plasat bolile sistemului digestiv-** 14 cazuri – 19.7% - 5.4 la 10000 locuitori față de 14 cazuri – 15.7% - 5.3 la 10000 populație

Mortalitatea copiilor 0 – 17 ani 11 luni 29 zile după cauze

Mortalitatea copiilor 0-17 ani 11 luni 29 zile constituie 0.26‰ fata de 0.13‰ la 1000 copii de virsta respectiva in 2024.

Cauza mortalității copiilor este malformatie congenitala-1 copil si afectiune perinatale- 1 copil.

După locul de deces: ambele decese au avut loc in stationar.

Sporul natural

Înregistrează valori negative și oscilează de la (-5.2) in 2024 la(-5.5) in a.2025
Sporul natural pe raion este (-6.9)

Speranța la viata de la naștere pe CS Soroca

- Bărbați – 60.2 ani (2024-61.3) RM-67.1 ani
- Femei – 71.7 ani (2024-66.0) RM-75.7 ani
- Total – 65.7 ani (2024-63.5) RM-71.4 ani

Accesibilitatea populației la asistența medicală primară.

Pe parcursul anului gestionar **medicii de familie** au efectuat 138852 vizite cu dinamica pozitiva de 480. Numărul vizitelor la 1 locuitor adult constituie 3.2 vizite.

La persoanele asigurate au fost efectuate 124725 vizite ce constituie 4.5 vizite la 1 persoana asigurata .

Ponderea vizitelor cu scop profilactic comparativ cu anul trecut e in des crestere de la 51.2% la 46.5% dar e mai mare decit indicele dat in mediu pe raioanele republicii-28.5%.

INCAPACITATEA TEMPORARĂ DE MUNCĂ PE CS SOROCA

denumire	2023	2024	2025	r-n Soroca	r-neRM
nr cazuri de ITM	3432	3164	2484	5603	
durata medie a unui caz (zile)	24.2	27.8	25.8	25.5	20.1
indicele de frecvență la 100 loc.	7.8	7.2	7.6	6.9	
indicele de gravitate la 100 loc.	188.8	201.6	164.5	176.9	
Nr cazuri de trimitere la CEMV	42	35	48	95	
Nr cazuri de stabilire a gr. de invaliditate	35	32	44	83	
Ponderea cazurilor de stabilire a gr. de invaliditate	83.3	91.4	91.7	87.4	67.0

Pe parcursul anului 2025 s-au eliberat 2484 concedii medicale .

Numărul de zile fiind 64070 .

Indicele duratei medii a unui caz de incapacitate de muncă temporară e de 25.8. Pe parcursul anului la 4 pacienti nu li s-a stabilit gradul de dizabilitate: sec urban-1 persoana si sec rural -2 cazuri.

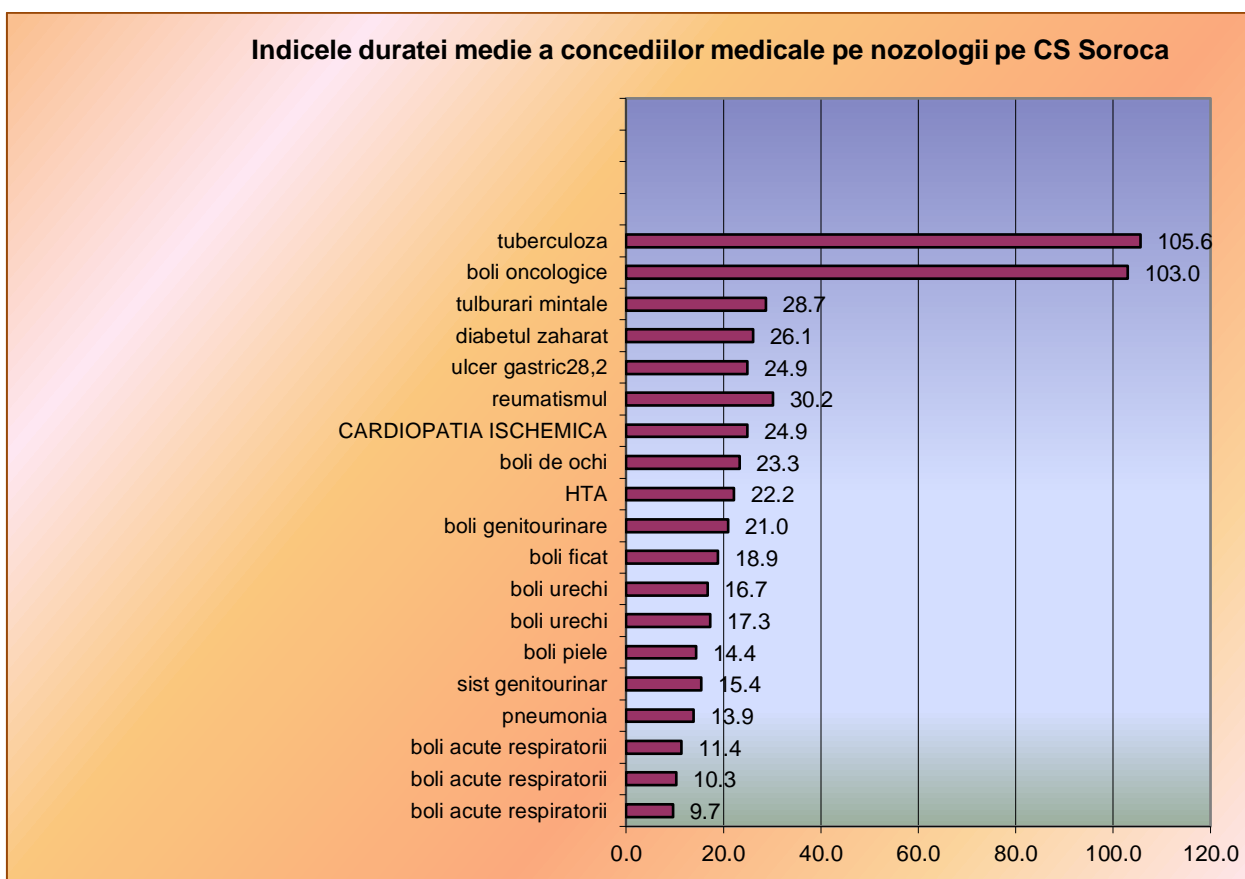

Cel mai înalt indice de durată medie a concediilor medicale este la următoarele nozologii:

*Tuberculoza aparatului respirator –105.6 zile

*Tumori maligne –103.0zile

Cuprinderea populației prin examene profilactice (CS Soroca)

	2023		2024		2025		raion Soroca	Media r/ne RM 2024
	abs	%	abs	%	abs	%		
Antropometria la persoanele peste 18 ani	33722	93.8	34385	95.9	33701	96.1	94.9	88.4
examinarea persoanelor prin tonometrie arterială	33893	94.0	34664	95.9	33829	96.1	95.0	77.8
examinarea persoanelor la colesterol	21428	91.9	22320	94.3	21900	93.6	86.0	71.7

examinarea persoanelor la glicemie	21758	92.1	22837	94.9	22482	94.4	88.1	77.2
Examinarea pielii, ganglionilor limfatici, glandei tiroide, glandei mamare la persoanele peste 18 ani	33893	84.0	34664	95.9	33829	96.1	95.0	88.0
Testul citologic Babeș-Papanicolau (femei de la 25 pînă la 61 ani și din grupul de risc)	2374	58.1	2843	72.1	2459	63.6	60.8	58.1
Colonoscopia	73	91.3	70	95.7	109	77.9	75.4	
Hemocult test (persoane 45-70 ani)	7404	89.4	7531	90.6	7179	88.6	82.7	
Reacția de microprecipitare (RMP) (grupul de risc)	1350	96.1	1539	97.3	1466	95.9	95.4	80.8
examinarea persoanelor prin tonometrie oculară	9760	86.5	10592	87.5	8841	77.2	80.9	64.0
Radiografia cutiei toracice (persoane din grupul de risc și cele din grupurile periclitante)	4600	87.9	7168	83.7	7333	84.0	78.1	
Examinarea sputei la BAAR* (la pacienți simptomatici cu maladii ale aparatului respirator)	133	100.0	95	100	72	100.0	100.0	
Ponderea examinărilor în mediu		91.3		93.7		92.8	90.2	

Ponderea depistați suspecti la maladie din numarul celor examinați

Din 173200 examinari profilactice , au fost depistati cu suspectie la unele maladii 1711 persoane sau 1.0%

Depistarea maladiilor aparatului circulator prin măsurarea tensiunii arteriale (persoane peste 18 ani). A fost masurata tensiunea arteriala la 33829-96.1% fata de 34664 persoane – 95.9% Depistați suspecti – 407 persoane – 1,2%. Primar depistați cu HTA 226 maturi si 1 copil .

Examinarea persoanelor la colesterol – 21900-93.6% fata de 22320-94.3% in 2024. Cu hipercolesterolemii s – au depistat 455 persoane – 2.1% din persoane examinate.

Examinarea persoanelor la glicemie –22482-94.4% fata de 22837-94.9% in 2024 din cei ce necesitau, suspecti –294persoane – 1,3% din persoane examinate. Luati la evidenta caz nou cu diabet zaharat-110 adulti si 1 copil.

tumori maligne :

Examinarea pielii, ganglionilor limfatici, glandei tiroide, glandei mamare la persoanele peste 18 ani- au fost examinați 33829persoane- 96.1% fata de 34664 persoane-95.9% suspecti – 111persoane – 0,3% din persoane examinate. Luati la evidenta caz nou cancer-146 adulti si 3 copii.

Examenul citologic s-a efectuat la 2459 persoane-63.6% fata de 2843 -72.1%. 105 cu suspexție – 4.3% din persoane examinate.

Examinarea persoanelor de peste 40 ani **la glaucom** prin tonometrie oculară e de 77.2%, examinate 8841 persoane(in 2024 examinate 10592 persoane-87.5%).

Suspecti – 5 persoane - 0,1% din persoane examinate. Primar depistați cu glaucom 8 persoane (in 2024-10 persoane)

Reacția de microprecipitare (RMP) (grupul de risc conform Ghidului național de conduită a Infecțiilor cu transmitere sexuală)s-a efectuat la 1466 persoane sau 95.9% , suspecti 1 sau 0.1%.

Realizarea Programului Național de combatere a tuberculozei se află permanent în atenție sporită:

- Se efectuează examinarea sputei la BAAR la pacienți simptomatici cu maladii ale aparatului respirator- au fost examinate 72 persoane – 100% din necesitanti.. Depistați suspecti – 12 persoane – 12.6% din persoane examinate.

- **Screeningul sistematic al tuberculozei**- au fost efectuate 7168 examinări – 83.7% din necesitanti

suspecti – 5 persoane – 6.9% din persoane examinate.Luati caz nou de tuberculoza-9 persoane.

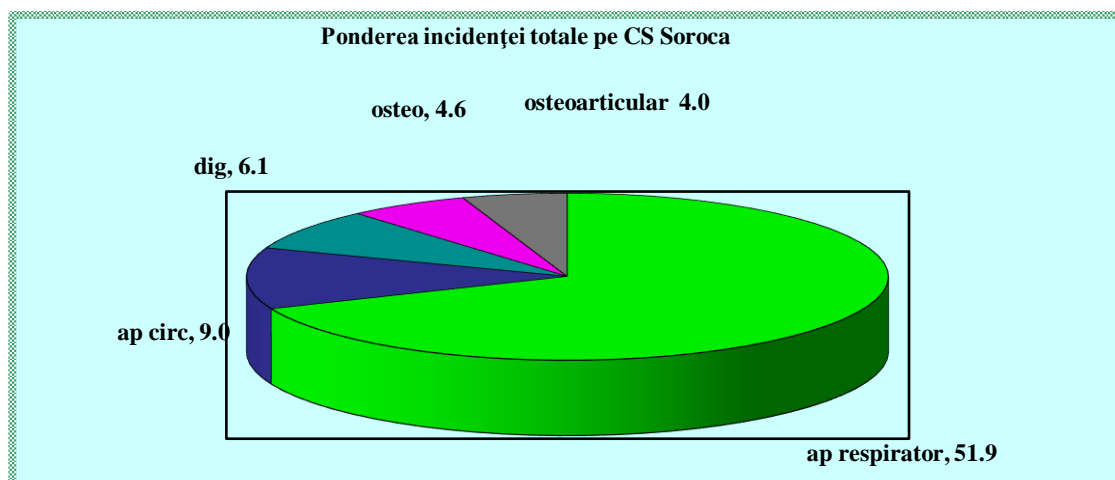

În structura incidenței la adulți:

- primul loc îl ocupă maladiile aparatului respirator –995 cazuri-282.8 la 10000 locuitori sau 26.9% .
- locul II - maladiile aparatului circulator –620cazuri sau 176.2 la 10000 locuitori -16.8% .
- locul III- sistemul osteo-articular 309 cazuri sau 87.8 la 10000 locuitori -8.4% fata de 392 persoane-68.6 la 10000 locuitori sau 10.1%

În structura incidenței la copii:

- primul loc îl ocupă maladiile aparatului respirator – 2582 cazuri sau 3361.5 la 10000 copii sau 80.9% .
- locul II - maladiile aparatului digestiv-180cazuri sau 234.3 la 10000 locuitori .
- Locul III-bolile infectioase -128 cazuri sau 166.6 la 10000 locuitori .

Prevalența totală constituie 7475.2 fata de 7279.5 la 10000 locuitori in 2024.

În structura prevalenței totale prevalează:

- maladiile aparatului circulator –9996 cazuri sau 2331.7 la 10000 locuitori sau 31.2% .
- maladiile aparatului respirator –4237 cazuri sau 988.3 la 10000 locuitori sau 13.2% .
- bolile endocrine - 4206 cazuri sau 981.1 la 10000 locuitori sau 13.1% .

Structura prevalenței în stil grafic:

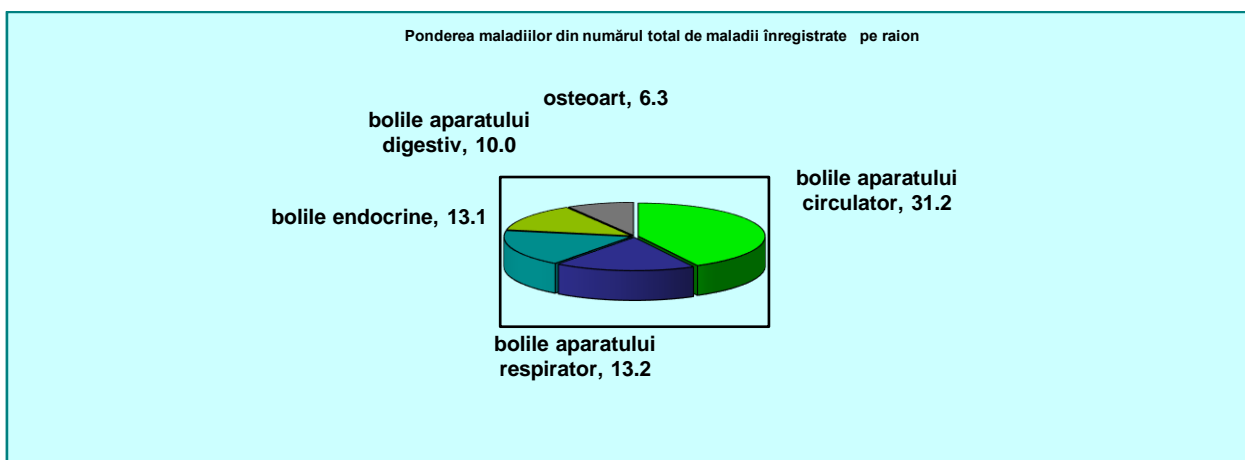

Structura prevalenței la adulți:

- maladiile aparatului circulator –9963 cazuri sau 2831.3la 10000 sau 35.5% .
- bolile endocrine –4117 cazuri sau 1170.0la 10000 locuitori sau 14.7% .
- maladiile aparatului digestiv – 2960 cazuri sau 841.2 la 10000 locuitori sau 10.5% .

Structura prevalenței la copii:

-primul loc îl ocupă maladiile aparatului respirator –2667 cazuri sau 3472.2 la 10000 locuitori sau 67.3 % .

Locul II bolile ap digestiv-237 cazuri sau 308.6 la 10000 sau 6.0% .

--Locul trei îl ocupa maladiile infectioase-132 cazuri sau 171.9 la 10000 locuitori sau 3.3% .

Incidența copiilor

0 -1 an la 1000 copii de vîrsta respectivă

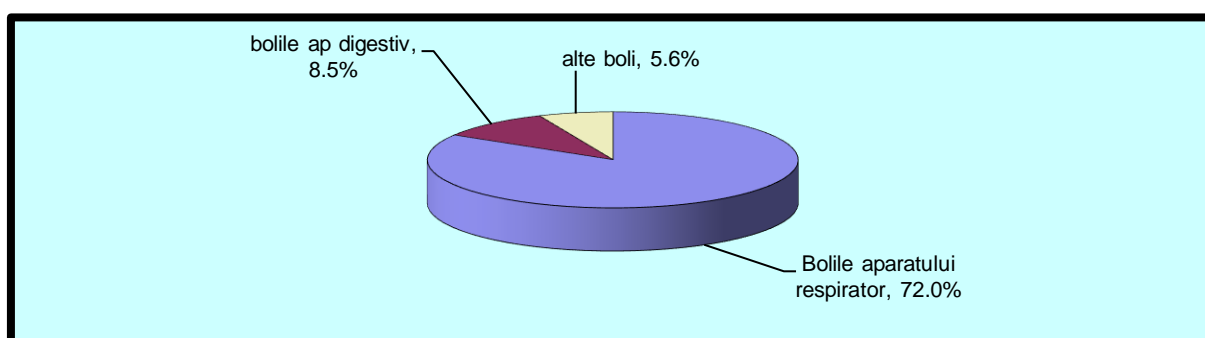

Incidența copiilor 0 – 4 ani 11 luni 29 zile la 1000 copii de vîrsta respectivă.

Incidența copiilor 0-5 ani e în creștere și constituie 1612 față de 1554(a.2024) la 1000 copii 0-5 ani. În structura incidenței copiilor 0-5 ani cauzele principale sunt maladiile aparatului respirator- 80.5%, bolile infectioase și parazitare – 5.9%, bolile ap digestiv-5.7%.

În stil grafic:

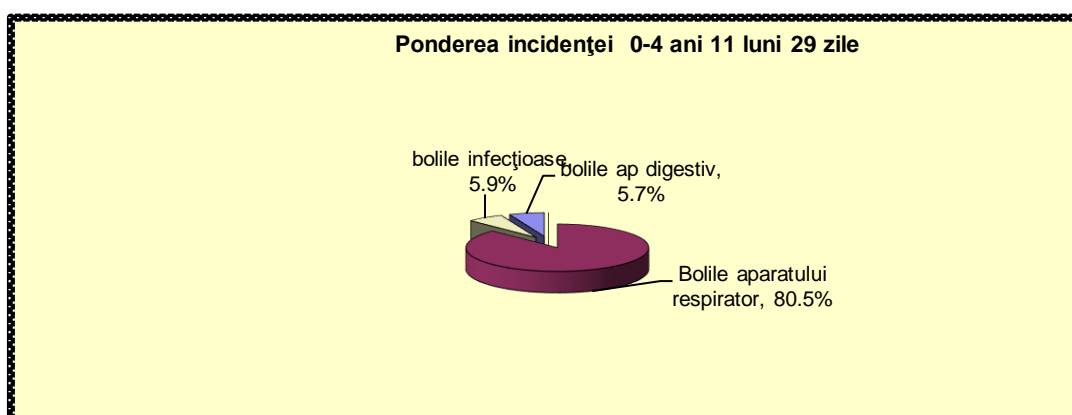

Alimentația naturală a copiilor pînă la un an

Ponderea copiilor alăptați	CS Soroca						r-n Soroca	media r-ne
	2023		2024		2025			
	abs	Ind	abs	Ind	abs	Ind	Ind	ind
- pînă la 3 luni	287	90.5	216	82.13	212	89.08	92.65	89.5
- pînă la 6 luni	268	84.5	205	78.0	205	86.13	88.63	80.1
- pînă la un an	233	73.5	181	68.8	187	78.57	79.38	68.0
- pînă la 2 ani	89	27.9	87	24.9	124	44.13	45.11	28.2

Alimentația naturală a copiilor primului an de viață este de 78.57% fata de 68.8% in anul 2024.

Asistența medicală acordată femeilor gravide

Evidența precoce a gravidelor la medicul de familie constituie 91.3% fata de 87.8% .

Ponderea gravidelor care au terminat graviditatea prin naștere prematură e în scadere de la 3.4 la 3.3 in 2025.

Ponderea gravidelor examinate eco în termen 18-21 săptămîni ale sarcinii, e în creștere de la 93.4% a. 2024 la 96.1 in 2025.

Toate femeile gravide au fost testate la HIV.

Din complicațiile sarcinii s – a înregistrat 1 caz de gestoza tardiva si un caz de preeclampsie.

Indicii de dizabilitate a copiilor 0-17 ani 11 luni 29 zile

La evidența medicului de familie pe CS Soroca se află 195 copii invalizi fata de 177 copii in 2024.

Indicele de dizabilitate a copiilor 0-17 ani 11 luni 29 zile variaza de la 22.7 in 2024 la 25.4 la 1000 copii in anul 2025.

Structura dizabilității copiilor 0-17 ani 11luni 29 zile după grade:

- În structură după severitate predomină gradul sever – 80 copii – 10.4% – 41% din numărul total de invalizi, urmat de gradul accentuat – 79 copii – 10.3% - 40.5% din numărul total de invalizi și gradul mediu constituie 4.7‰ (36copii) – 18.5%.

Cauzele principale a invalidității copiilor sunt:

- malformațiile congenitale –51 copii -6.6‰-26.1% .
- . - tulburările mintale –56 copii-7.3‰-28.7% .
- bolile sistemului nervos –31copii-4.0‰-15.9% .
- bolile sistemului endocrin-11 cazuri-1.4‰-5,6% .
- bolile oncologice-10 copii -1.3‰-5,1% .

Ponderea dizabilității copiilor după cauze (0-17 ani):

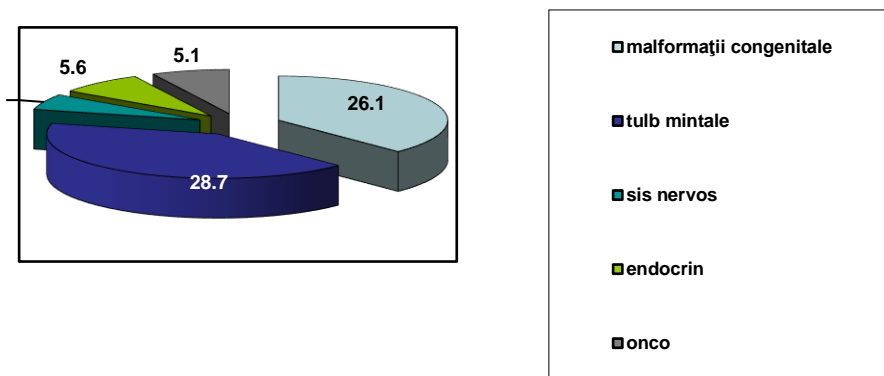

Activitatea cabinetului de radioimagnostică

Pe parcursul anului 2025 a funcționat un dispozitiv Rentghen . Au fost efectuate 7724 fata de 9152 investigatii digitale de radiodiagnostic(2 luni cabinetul nu a functionat-a fost instalat aparat nou) ce constituie 1801.7 fata de 2134.8 la 10000 locuitori .Numarul de investigatii radiologice la 100 vizite este de 3.0.

Ponderea investigațiilor radiodiagnostice la persoane asigurate din numărul total de investigații efectuate e de 100% fata de 98.0% .

Au fost efectuate investigații digitale a organelor cutiei toracice 7395 fata de 8570 sau 95.7% fata de 93.6% din numărul total de investigații , sistemul osteoarticular-329 investigatii fata de 582 investigatii

Cu patologii radiologice s – au depistat 2434(32.9%) fata de 2928(32.0%) din numărul total de investigații a organelor cutiei toracice in 2024.

din ei: - suspiciu de patologie oncologică – 12 persoane sau 0,2% din numărul total de investigații;

- suspiciu la tuberculoză pulmonară – 22 persoane – 0.3% din numărul total de investigații;

- bronșite – 1036 – 14% persoane din numărul total de investigații

- pneumonii – 854 persoane – 12% din numărul total de investigații,

- sechele posttuberculoase – 480 persoane – 6.5% din numărul total de investigații,

- pleurezii – 30 persoane - 0.4% din numărul total de investigații.

Activitatea cabinetului de fizioterapie si kinetoterapie.

Numărul total de persoane, care au efectuat tratament fizioterapeutic e de 572 , din ei copii - 36 fata de 84, cu 48 copii mai putin fata de anul 2024.

Cuprinderea cu tratament fizioterapeutic a bolnavilor – total e de 0,51 inclusiv copii –0,25 .

Numărul ședințelor fizioterapeutice la 100 vizite de ambulator e de 7.6 (10584 sedinte) .

Număr mediu de proceduri fizioterapeutice la 1 bolnav, care a primit tratament fizioterapeutic e de 18.5 proceduri , din ei la copii – 18.7 proceduri .

Pondere ședințelor fizioterapeutice la persoane asigurate din numărul total de ședințe efectuate – 98% .

In 4 luni 2025 au fost deserviti de chinetoterapeut 44 maturi si 10 copii, efectuate sedinte respectiv 384 la maturi si 105 la copii.Sedinte chinetoterapeutice au fost efectuate la persoane asigurate in 100%.

In afara de fizioterapie si kinetoterapie, in CS Soroca se efectueaza masaj curativ.

Pe parcursul anului 2025 au fost efectuate 1778 proceduri de masaj, inclusiv la sugari-261 si la prescolari-16 proceduri.

Activitatea cabinetului de ecografie

denumire	2025		2024	
	abs	ind	abs	ind
Număr investigații ultrasonore la bolnavii ambulatori la 1000 vizite	2605	18.8	2394	16.42
Frecvența bolnavilor cu patologie caz nou, depistați prin investigații ultrasonore la 100 investigații	40	1.5	46	1.92
Ponderea investigațiilor ultrasonore efectuate urgent	80	3.1	125	5.22
Depistate anomalii fetale la 100000 locuitori	0	0.0	1	1.0
Număr investigații ecografice la organele cavității abdominale, rinichi la 100000 locuitori	1332	3107	1300	1303.56
Număr investigații ecografice a glandei mamare la 100000 femei	170	760.5	85	165.78
Număr investigații ecografice a glandei tiroide la 100000 locuitori	578	1348.0	519	520.42

Comparativ cu anul precedent s –a marit numărul investigațiilor ecografice de la 2394 la 2605.

Activitatea cabinetului de diagnostic funcțional

Pe parcursul anului 2025 s – au examinat 7710 persoane.

Din numărul total de persoane examinate 1032 sunt copii .

Numărul investigațiilor atinge cifra de 8322 .

Numărul mediu investigații de diagnostic funcțional la 1 bolnav, care a fost examinat e de 1.07 .

Numărul mediu investigații de diagnostic funcțional la 1 adult, care a fost examinat e de 1.08 .

Numărul mediu investigații de diagnostic funcțional la 1 copil, care a fost examinat e de 1.1 .

Ponderea investigațiilor la persoanele asigurate din numărul total de investigații e de 90.18 % .

Activitatea laboratorului citologic.

In anul de gestiune au fost efectuate 3179 investigatii , din care 2225 investigatii citologice pe CS Soroca si 954 pe contract pentru spital si cs autonome. Din ele la persoane asigurate-2225. Din totalul de 2225 investigatii au fost depistate 3 patologii canceroase si precanceroase-159.

Pe parcursul anului au fost determinate 576 grupe sanguine, 576 Rezus factor. Marcherii hepatici -1131.

Covid antigen-s-au efectuat 117 investigatii

In anul gestionar în total au fost efectuate 151341 analize sau 5.4 analize efectuate la 1 persoana. Este in scadere numarul de analize efectuate la persoane asigurate de la 352516 analize la 144091.

La 100 vizite au fost efectuate 109.0 analize .

La glicemie au fost efectuate 12181 analize .

Investigatii de inalta performanta

Pe parcursul anului 2025 la indicatiile medicilor de familie au fost efectuate 4822 investigatii de inalta performanta, inclusiv 4017 la Centrul Republican Diagnostic Medical si 805 in alte institutii medicale.